HISTÓRIA

QUESTÃO 11

Após a chamada "Revolução de 30", o governo Vargas foi marcado por disputas ideológicas e movimentos políticos, envolvendo facções de São Paulo, tenentes, comunistas e integralistas. Até o golpe do Estado Novo, em 1937, os acontecimentos mais expressivos foram a Revolta de 1932, a convocação da Constituinte de 1934 e a Intentona Comunista, de 1935.

A respeito desse contexto, marque a alternativa **INCORRETA**.

A) A AIB (Aliança Integralista Brasileira), comandada por Plínio Salgado, constituiu um movimento suprapartidário nacionalista, contrário ao liberalismo e ao socialismo, defendendo um Estado forte e autoritário. Esta organização foi atraída por Vargas e incorporada ao governo logo depois de apoiar o Golpe de 1937.

B) Em 1932 eclodiu em São Paulo a chamada Revolução Constitucionalista, liderada pela oligarquia cafeeira paulista e pelo Partido Democrático, exigindo a convocação da Assembléia Constituinte a fim de limitar os poderes da presidência e restaurar a autonomia dos Estados. Apesar da derrota dos rebeldes, o governo convocou a Constituinte.

C) A Constituição de 1934 manteve o princípio da Federação, incorporou direitos trabalhistas, criou o serviço militar obrigatório, o ensino primário gratuito e a extensão do direito de voto às mulheres.

D) A ANL (Aliança Nacional Libertadora), liderada por Luís Carlos Prestes, aglutinava alguns tenentes, operários, intelectuais, membros da classe média, entre outros, combatendo o nazifascismo. Na tentativa de tomar o poder pelas armas, organizou a Intentona Comunista, em 1935. Derrotada, a rebelião serviu de pretexto para a instauração do estado de sítio e para a preparação do golpe de 1937.

QUESTÃO 12

A respeito do cenário sócio-cultural nos Estados Unidos entre as décadas de 1950-60, podemos afirmar que:

I - a tecnologia foi amplamente incorporada ao cotidiano das famílias. A propaganda tornou-se fundamental na disseminação de uma sociedade de consumo e na criação de novas "necessidades", por meio da utilização do rádio, do cinema e, principalmente, da TV.

II - a possibilidade real de uma guerra nuclear, proveniente do estado de Guerra Fria, a Guerra do Vietnã, a devastação da natureza e a poluição generalizada fomentaram a criação de importantes movimentos e protestos de jovens que criticavam a sociedade tecnológica, o consumo de massa e promovia o pacifismo.

III - o movimento feminista, impulsionado pelas ativistas Simone de Beauvoir(O segundo sexo) da França e Betty Friedan (A mística feminina) dos Estados Unidos, finalmente conseguiu estabelecer, nesta época, o direito de voto e de ocupação de cargos públicos às mulheres norte-americanas.

IV - o movimento da contracultura, idealizado pelos cantores Jimmi Hendrix, Janis Joplin e pelos The Beatles, impulsionou a adoção de novos hábitos e valores entre os jovens. Esse movimento questionou o mundo da velocidade e dos automóveis e defendeu os princípios anarquistas e socialistas adotados no Leste Europeu.

Marque a alternativa correta.

A) Apenas I e II são corretas.

B) Apenas I e III são corretas.

C) Apenas II e IV são corretas.

D) Apenas III e IV são corretas.

QUESTÃO 13

Interprete as imagens a seguir.

ANTES

DEPOIS

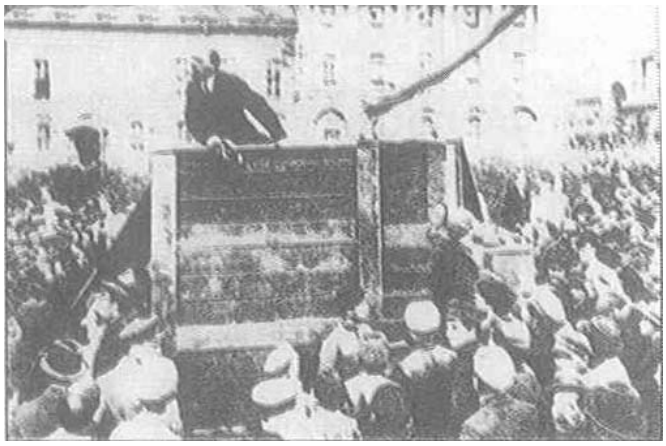

MORAES, José Geraldo Vinci de. *História: geral e Brasil* Vol. único, 1. ed. São Paulo: Atual, 2003, p. 316.

Essas imagens apresentam um dos recursos utilizados pelo stalinismo para a anulação dos "inimigos" do regime soviético.

A respeito do stalinismo na União Soviética, marque a alternativa correta.

A) Stálin empreendeu um governo autoritário, com características totalitárias, espalhando o terror, massacrando grupos considerados oposicionistas, cujas práticas foram denunciadas e apuradas após sua morte, o que desencadeou uma grande crise do socialismo real e do marxismo ocidental.

B) No plano econômico, foram estabelecidos os chamados Planos Quinqüenais, responsáveis pela implementação da reforma agrária com distribuição de pequenas propriedades aos camponeses e incentivo ao consumo de bens domésticos que promoveu a melhoria do padrão de vida dos trabalhadores em relação ao mundo capitalista.

C) A segunda fotografia, ao retirar a figura de Trotsky, demonstra a tentativa de eliminar não só a presença deste líder dos documentos oficiais, mas a sua própria memória em relação à Revolução Russa, quando defendia que a revolução socialista deveria ser limitada ao território russo para depois estendê-la a outros países, na chamada política do socialismo em um só país.

D) A imagem de Stálin como o grande líder da revolução pode ser atestada pela sua postura diante dos trabalhadores na foto e pela técnica de adulteração de fotografias que retirou Trotsky da segunda imagem. Estas iniciativas foram também implementadas nos programas radiofônicos e na produção de filmes pelo governo de Stálin, a fim de justificar as suas medidas impopulares no chamado "comunismo de guerra".

QUESTÃO 14

> A indústria mineradora no Brasil nunca foi além, na verdade, desta aventura passageira que mal tocava um ponto para abandoná-lo logo em seguida e passar adiante. É esta a causa principal por que, apesar da riqueza relativamente avultada que produziu, drenada aliás toda para fora do país, deixou tão poucos vestígios, a não ser a prodigiosa destruição de recursos naturais que semeou pelos distritos mineradores, e que ainda hoje fere a vista do observador; e também este aspecto geral de ruína que em princípio do século passado [XIX] Saint-Hilaire notava consternado, e que não se apagou ainda de todo em nossos dias.
>
> PRADO JÚNIOR, Caio. *Formação do Brasil Contemporâneo*, São Paulo: Brasiliense, 1942. p. 171.

No trecho acima, o historiador Caio Prado Júnior refere-se a uma das causas do declínio da mineração do Brasil entre o final do século XVIII e o início do século XIX.

A respeito desse assunto e considerando a citação acima, marque a alternativa correta.

A) Viajantes naturalistas que estiveram na região das minas no início do século XIX tenderam a relatar o aspecto decadente da civilização e da paisagem que lá se originaram a partir do século XVIII. Esses relatos são marcados por uma visão eurocêntrica de mundo e por uma crítica ambiental de base cientificista.

B) A indústria mineradora era uma atividade manufatureira clandestina no período colonial, por isso, ela era realizada sem a devida fiscalização do Estado, o que acarretava em práticas predatórias da natureza. Também em razão de sua clandestinidade, não há muitos vestígios que comprovem sua existência histórica.

C) A região mineradora do Brasil entre os séculos XVIII e XIX restringia-se às adjacências de cidades mineiras que hoje são consideradas patrimônio histórico, como Ouro Preto, Tiradentes e Diamantina, por exemplo. Caio Prado Júnior e Saint-Hilaire as consideram ruínas, negando-lhes, assim, os seus valores histórico e estético.

D) O declínio da mineração no Brasil é tratado, no trecho acima, como resultado da exploração sistemática dos recursos naturais. Isso se deu em função de a indústria mineradora ser altamente poluente, pois eliminava gases tóxicos na atmosfera, decorrentes da fusão do aço, do cobre e do alumínio.

QUESTÃO 15

O trecho a seguir, escrito na década de 1850, refere-se à proliferação de anúncios comerciais na mídia escrita e em espaços urbanos do Brasil, especialmente na corte do Rio de Janeiro.

> [...] O anúncio [...] esse agente do industrialismo, esse representante vivo do *make money*, triunfa até mesmo nas límpidas esferas onde outrora reinava soberana a inspiração.
>
> *Novo correio das Modas*, ago.-set. 1854. APUD: MAUAD, Ana Maria. Imagem e auto-imagem do Segundo Reinado. In: *História da Vida Privada no Brasil*. Vol. 2, São Paulo: Companhia das Letras, 2002. p. 202.

Considerando a citação apresentada e o contexto da época, marque a alternativa **INCORRETA**.

A) Os anúncios que proliferavam na mídia e nos espaços urbanos do Rio de Janeiro na década de 1850 eram financiados por comerciantes norte-americanos. Tais anúncios faziam propaganda abolicionista, pregavam a respeito da necessidade da industrialização e divulgavam idéias liberais.

B) A década de 1850 representa um momento da História do Brasil em que o liberalismo e os valores burgueses começavam a seduzir setores da elite imperial. Sintomas disso são as primeiras tentativas de industrialização e a construção das primeiras estradas de ferro no Brasil.

C) A partir da década de 1850, o processo de introdução de idéias liberais e valores capitalistas no Brasil imperial foi intensificado. O fim do tráfico negreiro, o desenvolvimento das lavouras de café e o advento da literatura romântica, por exemplo, são alguns fenômenos articulados a esse processo.

D) A ideologia da industrialização, as idéias antiescravistas e o liberalismo, que ganhavam força no Brasil a partir da década de 1850, ora disputavam espaço ora se conjugavam com os valores tradicionais das elites do Império, fundados no ruralismo, nas relações senhoriais, no poder patriarcal, no clientelismo e na distinção social.

QUESTÃO 16

Leia o trecho a seguir.

> Como na Espanha, o instrumento para lidar com a dissensão religiosa foi a Inquisição, que fora instalada por Fernando e Isabel. Ela fora transferida para a América pelo menos em 1519 e, mais tarde, funcionou através de tribunais em Lima (fundado em 1570), na Cidade do México (fundado em 1571) e em Cartagena (fundado em 1610). Entretanto, rigorosamente falando, a Inquisição não tinha jurisdição sobre os índios. Sua principal tarefa era suprimir o judaísmo e o protestantismo (bem como a feitiçaria e o desvio sexual).
>
> BARNADAS, Josep M. A Igreja Católica na América Espanhola Colonial. In: BETHELL, Leslie (org.). *História da América Latina*. Vol. 1: América Latina Colonial, São Paulo: EdUSP, 1998. p. 540.

Sobre o ambiente cultural e religioso da América espanhola colonial e a atuação da Inquisição nesse contexto, marque a alternativa **INCORRETA**.

A) A Inquisição, como instituição católica e metropolitana, teve participação direta na destruição dos templos religiosos dos povos pré-colombianos, no genocídio das populações nativas e na desfiguração das identidades culturais e religiosas dos povos andinos e mexicanos.

B) Para fugir da perseguição do Santo Ofício, a maior parte dos judeus que vivia nas colônias aceitava formalmente a religião católica, contudo, continuava praticando, secretamente, a sua religião. Os criptojudeus ou “cristãos novos”, como eram chamados, passaram a ter suas práticas vigiadas pelas autoridades religiosas.

C) As “heresias” e “bruxarias”, perseguidas pelo Santo Ofício na América espanhola, eram práticas culturais e sistemas de crença resultantes de processos de sincretismos. Eram, portanto, expressões heterodoxas da variedade cultural e religiosa que circulavam das colônias, abrangendo, por exemplo, influências cristãs, judaicas, indígenas e pagãs.

D) Os “Autos de Fé” eram espetáculos promovidos pelos Tribunais do Santo Ofício, nos quais os condenados eram exemplarmente punidos em público. Para os espetáculos, concorria um grande número de expectadores, de modo que constituíam um poderoso instrumento de propaganda religiosa a serviço da ortodoxia cristã na América.

QUESTÃO 17

Observe a imagem abaixo.

Leonardo da Vinci. *Estudo para o Monumento dos Sforza*. 1488-9.

Considerando que o desenho acima é um esboço de Leonardo da Vinci para a edificação de um monumento ao poder dos *Sforza* de Milão e levando em conta o contexto artístico, cultural e político do Renascimento italiano, é correto afirmar que:

I - a arte renascentista era autônoma em relação à política e à religião. Por isso, Leonardo da Vinci buscava retratar cenas de homens comuns, como as dos esforçados combatentes milaneses ("sforza", como eram conhecidos), massacrados pelos espanhóis no final do século XV.

II - o desenho constituía um instrumental importante, porém secundário, para a maior parte dos artistas do Renascimento. Seu domínio permitia, por exemplo, o planejamento de obras de pintura, arquitetura e escultura, mas ele não tinha valor artístico por si só.

III - o porte físico e os movimentos vigorosos do cavalo, representados no desenho acima, simbolizam o poder militar dos Sforza. O domínio das artes da guerra era considerado, por muitos, dentre os quais Maquiavel, fundamental para a manutenção do poder dos chefes políticos.

IV - os monumentos constituem uma parcela insignificante das obras artísticas do Renascimento. Em geral, as obras eram decorativas e voltadas para a contemplação em ambientes privados, atendendo ao gosto da nascente burguesia comercial, que as patrocinava através da figura do mecenas.

Marque a alternativa correta.

A) Apenas II e III estão corretas.

B) Apenas I e IV estão corretas.

C) Apenas I e II estão corretas.

D) Apenas III e IV estão corretas.

QUESTÃO 18

Em 1889, mostraremos aos nossos filhos o que seus pais fizeram, em um século, pelo progresso da instrução, amor ao trabalho e respeito à liberdade; nós os faremos ver, do alto, a encosta abrupta que foi escalada desde as trevas do passado...

BERGER, Georges. A Exposição de Paris, 1889, Apud BARBUY, H. *A Exposição Universal de 1889 em Paris*. São Paulo: Loyola-USP, 1999, p.51.

Ah! A ciência! [...] Sim, foi essa mesma ciência de que te mostras tão ufano, que constitui tua glória, foi essa mesma ciência que te perdeu.

Jornal Cidade do Rio, 31/12/1900. Apud SCHWARCZ, L.M., COSTA, A.M. *1890-1914: no tempo das certezas*. São Paulo: Companhia das Letras, 2000.

Considere os trechos acima e o contexto em que foram escritos e marque a alternativa **INCORRETA**.

A) No século XIX e início do XX, consolidou-se a convicção na superação de problemas do passado por meio dos progressos das ciências. Os governos da França, Irlanda e Alemanha se engajaram nesse movimento civilizador, difundido igualmente e percebido como positivo e desejável.

B) O otimismo científico marcou um período da história ocidental conhecido como *Belle Époque*. Materializado nos avanços técnicos e inventos cotidianos (como locomotivas, telégrafo, navios a vapor, pilhas, luz elétrica etc.), esse otimismo foi sintetizado e muito difundido por meio das exposições universais.

C) No decorrer do século XIX, os conhecimentos científicos se difundiram como elementos fundamentais na busca de compreensão para a maior parte das questões humanas. A medicina e a engenharia, outras áreas, tornaram-se saberes indispensáveis na solução de problemas, até os mais cotidianos.

D) O otimismo científico predominante, mesmo durante a *Belle Époque*, não impediu algumas críticas a essa euforia pelo progresso. O engenheiro e escritor brasileiro Euclides da Cunha, por exemplo, questionava a imposição da civilização como um caminho sem volta e lamentava: “estamos condenados ao progresso”.

QUESTÃO 19

Considere as alternativas a seguir e marque a **INCORRETA**.

A) A Grande Guerra (1914-1918) foi, até então, o maior conflito mundial, envolvendo quase todas as nações da Europa. Porém, antes da guerra, essas nações eram aliadas e não havia rivalidades políticas e econômicas entre as grandes potências, o que contribui para que o período fosse entendido por muitos, mesmo entre os críticos mais ativos, como auge da sociedade liberal.

B) Vários movimentos artísticos contestaram a crença inabalável nos avanços da ciência ou criticavam ironicamente as supostas conquistas da civilização ocidental. Tais movimentos – ou vanguardas – foram marcados pela grave consideração acerca das questões de seu tempo e, mesmo sendo plurais, as vanguardas tematizaram o mundo a que pertenciam.

C) Movimentos como o dadaísmo, o futurismo, o surrealismo, o expressionismo, entre outras vanguardas existentes em várias partes do mundo no início do século XX, inclusive no Brasil, lideraram protestos contra a sociedade liberal e o ritmo mecanizado da vida moderna no âmbito das artes, com amplas repercussões.

D) Vanguardas artísticas contemporâneas existiram pelo menos desde a passagem do século XIX para o XX, sobretudo na Europa, e também na América e Brasil. Sob o impacto da “era dos cataclismos” que marcou as décadas iniciais do século XX, movimentos genericamente chamados “modernos” ampliaram sua crítica e inovação, rompendo com estéticas e valores tradicionais.

QUESTÃO 20

A Revolução Francesa introduziu novos princípios políticos nas relações internacionais; a rebelião de escravos de Sant-Domingue [Haiti] irradiou o medo por todas as colônias do Novo Mundo em que predominava a agricultura de latifúndio; dissidentes *criollos* da América Espanhola [...] fizeram propaganda por toda a Europa em favor da emancipação das colônias americanas [...]. Planos de conquista se alternaram com projetos de libertação; mas pouca coisa foi feita numa ou noutra direção antes de 1806, quando o poder naval da Inglaterra estava apto a garantir que ela, e não a França, se beneficiasse de uma desintegração cada vez maior do comércio colonial espanhol.

WADDELL, D.A.G. A Política Internacional e a Independência da América Latina. In: BETHELL, Leslie (Org.). *História da América Latina: Vol. II – América Latina Colonial.* São Paulo: Edusp. / Brasília: FAG, 1999, p.231.

Considerando o contexto a que se refere o trecho, marque a alternativa que esclarece corretamente a problemática histórica central narrada acima e suas relações com processos históricos vividos no Brasil no século XIX.

A) Mudanças importantes no equilíbrio de forças europeu desde a virada do século XVIII-XIX tiveram forte vinculação com os movimentos de emancipação, de escravos ou política, ocorridos nas colônias espanholas e portuguesas na América nesse período.

B) A Revolução Francesa mudou os rumos políticos na Europa e na América e seus agentes revolucionários lideraram movimentos de independência das colônias espanholas e do Brasil, inclusive com projetos de libertação.

C) Movimentos de caráter liberal e igualitário mobilizaram do mesmo modo as forças revolucionárias na França, Inglaterra, Espanha e colônias na América, unificando os benefícios e conquistas para escravos, *criollos* e brasileiros.

D) A desintegração do comércio colonial espanhol atendeu aos interesses ingleses e brasileiros. Além disso, favoreceu a emancipação dos escravos e das colônias espanholas e portuguesas, apesar do temor dos latifundiários.